

MUNIBE	36	51-54	SAN SEBASTIAN	1984	SOCIEDAD DE CIENCIAS ARANZADI
--------	----	-------	---------------	------	-------------------------------

Recibido: 1-12-83

## Informe preliminar de la 1.<sup>a</sup> campaña de excavaciones en el poblado eneolítico de La Renke (Santurde, Alava)

**LUIS ORTIZ\***  
**ANTONIO FERREIRA\***  
**JOSE M. TARRIÑO\***  
**PEDRO J. LOBO\***  
**JUAN J. VIVANCO\***

El yacimiento de La Renke fue descubierto por un equipo de arqueólogos, que elaboran en la actualidad un trabajo de investigación sobre los hábitats al aire libre en los períodos Neolítico, Eneolítico y Edad del Bronce.

Durante el mes de agosto de 1983 y con la participación de un total de catorce personas, se realizaron los trabajos correspondientes a la primera campaña de excavaciones.

Anteriormente a la excavación se habían realizado en el yacimiento dos trabajos previos fundamentales:

- Prospección superficial del mismo, recogiendo abundante material arqueológico y analizando las posibles estructuras que se pudieran derivar de los cambios de coloración de la tierra (FERREIRA Y OTROS, 1983).
- Realización de un sondeo estratigráfico de comprobación.

### LOCALIZACION Y DESCRIPCION

El yacimiento se localiza en el término del mismo nombre, en la jurisdicción del pueblo de Santurde, ayuntamiento de Berantevilla. Se halla en el valle que forma el pequeño río Rojo, afluente del cercano río Ayuda.

Las coordenadas en el mapa n.º 138 del Instituto Geográfico y Catastral correspondiente a La Puebla de Arganzón, son: Longitud 0º 53' 15" y Latitud 42º 40' 50". Su altitud sobre el nivel del mar es de 580 ms (Fig. 1).

Se sitúa en tierras de labor en cuya superficie labrada se recogen materiales arqueológicos, concentrados en unas manchas oscuras de tierra que pensamos pudieran representar algunas antiguas estructuras de habitación.

### METODOLOGIA

La excavación de este yacimiento se inscribe en un plan más amplio de investigación de las formas de vida desde el Neolítico hasta la aparición de las poblaciones indoeuropeas en Alava y el País Vasco.

Con el precedente de los estudios efectuados por J. Maluquer, E. Vallespi, D. Estavillo, A. Baldeón, J. I. Vegas y A. Saenz de Buruaga (MALUQUER 1957; VALLESPI 1967; ESTAVILLO 1975; BALDEON 1978; VEGAS 1978 y SAENZ DE BURUAGA 1983) que esbozaron las primeras conclusiones acerca de este tema, iniciamos nuestro trabajo por la selección del pequeño valle del río Rojo que por sus especiales características se ofrecía como el idóneo para este tipo de asentamientos al aire libre.

En la actualidad se han descubierto en la zona más de ochenta yacimientos en superficie, la mayoría de ellos de estos períodos prehistóricos (ORTIZ 1983). Una vez realizados los correspondientes sondeos estratigráficos en los yacimientos más significativos, se eligió el de La Renke por su mayor potencia estratigráfica, por su menor estado de deterioro y porque el estudio ya realizado de sus materiales de superficie anunciaba su importancia (FERREIRA Y OTROS 1983)

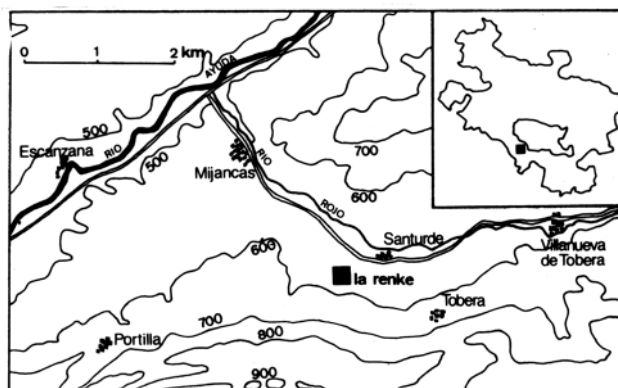

Fig. 1. Localización del yacimiento.

\* Instituto Alavés de Arqueología. Museo Arqueológico. VITORIA.

Para la excavación se eligió el centro de una gran mancha de tierra oscura, donde se aplicó el sistema de coordenadas cartesianas. Se estableció un cuadrado de diez metros de lado, dividido a su vez en cuadrados menores de dos metros. En uno de ellos se practicó un sondeo estratigráfico de dos por un metro como base de partida de la excavación.

Las capas o lechos se levantan de cinco en cinco centímetros de profundidad cada una y se localiza cada hallazgo con respecto a los cuadrados menores.

## ESTRATIGRAFIA

Aunque la estratigrafía definitiva quedará definida con plena seguridad y mayor claridad al finalizarse la excavación de una superficie significativa del yacimiento, por los cortes obtenidos en el sondeo se establecen dos niveles:

- Nivel superficial o de revuelto, afectado por las labores agrícolas. Su espesor es de unos treinta centímetros.
- Nivel intacto, de unos sesenta centímetros de potencia en el que se espera recoger materiales y estructuras de su lugar de origen.

Al final de esta primera campaña se ha levantado la totalidad del nivel revuelto y el lecho número 1 del intacto, no apreciándose por los hallazgos diferencias sustanciales entre ellos.

## RESULTADOS OBTENIDOS

### 1. Estructuras

Las únicas estructuras encontradas pertenecen al lecho 1. Son muy escasas y concretas. Se trata de pequeñas concentraciones aisladas y equidistantes entre sí de piedras de mediano tamaño que podrían pertenecer a cuñas de sujeción de postes (Foto 1).

En la base de este primer lecho, apuntan piedras de menor tamaño concentradas en zonas muy concretas y cuyo significado se aclarará con la excavación de los lechos siguientes.

### 2. Materiales arqueológicos

#### *Restos líticos*

Por lo que se refiere al sílex, aparecieron los siguientes restos:

- puntas de flecha. Más de una docena de estas piezas, fundamentalmente del tipo de hoja de laurel, han sido recogidas en el nivel de revuelto y lecho 1.

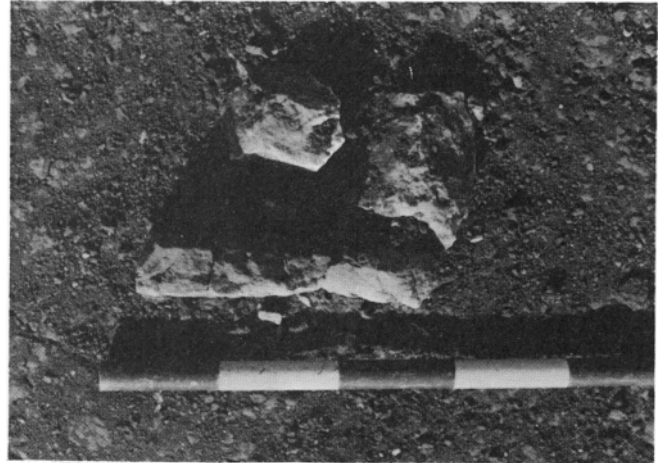

Fot. 1. Estructura del lecho 1.

- piezas de hoz
- perforadores
- raspadores
- raederas
- piezas denticuladas
- láminas y laminillas retocadas
- lascas y láminas simples
- un geométrico
- núcleos y restos de talla.

En cuanto a otros restos líticos, destaca la presencia de varios fragmentos de hachas de ofita pulimentada, restos de diferentes piedras pulidas en arenisca y asperón, así como evidencias de cristal de roca.

#### *Restos cerámicos*

La cerámica es tan abundante como el material lítico, pero por desgracia muy fragmentada y rodada, sobre todo en el nivel de revuelto.

Es cerámica a mano que pertenece fundamentalmente a dos tipos, uno de pequeños cuencos de paredes finas afinadas y otro más basto, de vasijas posiblemente mayores y paredes más gruesas.

El número de bordes y bases es muy alto, destacando algunos bordes decorados y una base con pie.

En cuanto a las decoraciones, existen digitaciones y cordones, pero destaca sobre todo la abundancia de fragmentos con decoración de tipo campaniforme inciso con motivos geométricos.

Otro elemento importante es el hallazgo de algunas fusayolas de cerámica.

Concentrados en la zona Norte de la excavación aparecen diversos fragmentos de queseras o coladores.

### *Metal*

En este apartado se incluye un elemento apuntado de bronce que pudiera pertenecer a la contera de una vaina.

### *Fauna*

Aparece en un estado de deterioro muy avanzado y los restos son escasos. Los mejores conservados son los molares de herbívoros.

### *Elementos de adorno*

Son muy escasos, destacando la presencia de dos cuentas de collar cilíndricas y restos dispersos de ocre.

Por otro lado se han recogido muestras de carbones del lecho 1 para el correspondiente análisis C 14, en busca de una cronología absoluta para el yacimiento.

## **CONSIDERACIONES FINALES**

Los primeros datos que se pueden deducir tras la excavación del nivel de revuelto y el lecho número 1 son las que a continuación se enumeran:

- Actividades agrícolas, constatadas por los hallazgos de piezas de hoz, fragmentos de molino.
- La caza tendría un lugar importante entre sus actividades cotidianas, como así lo prueba la aparición de las puntas de flecha en el yacimiento.
- La presencia de fragmentos de colador nos podría anunciar una ganadería desarrollada.
- El tratamiento de los tejidos se intuye en el hallazgo de las fusayolas y de una pesa de telar encontrada en la prospección superficial del yacimiento.
- La abundancia de núcleos y restos de talla recogidos en la excavación y la cercanía del yacimiento a las zonas de extracción de sílex, implica una importante actividad de talla de sílex dentro del propio asentamiento.
- La presencia de la decoración campaniforme en muchos fragmentos encontrados, plantea un interesante problema que pone en relación este poblado con los ajuares funerarios de los dólmenes y las cuevas.

Debido a la gran cantidad de materiales recogidos en la excavación y a que algunos de ellos son definitorios de períodos concretos (puntas de flecha, cerámica campaniforme, coladores, fusayolas y bronce), se puede aproximar una cro-

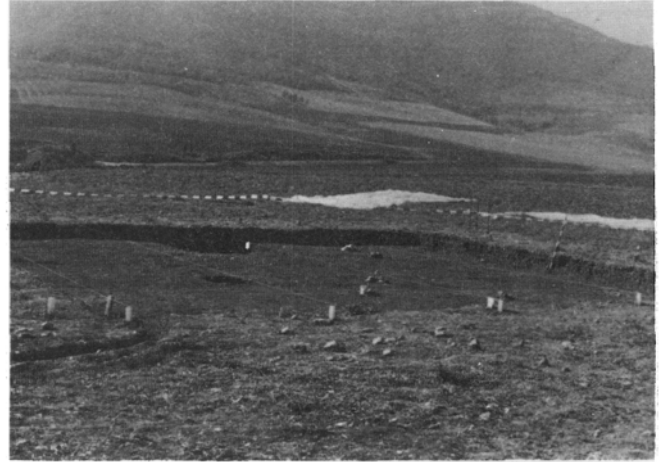

Fot. 2. Estado de la excavación tras la primera campaña.

nología relativa de un Eneolítico Final o Bronce inicial.

El estado de la excavación tras la primera campaña se muestra en la foto número 2.

## **RESUMEN**

El yacimiento de "La Renke" está situado en tierras de labor donde afloran manchas oscuras de tierra con una cierta disposición estructural.

La excavación se inscribe en un plan más amplio de investigación de las formas de habitación fuera de las cuevas durante los períodos del Neolítico hasta la llegada de las poblaciones indoeuropeas.

La superficie excavada es un cuadrado de 10 ms. de lado. En su lado Sur se practicó un sondeo que proporcionó bajo la capa superficial revuelta, un nivel intacto de unos 70 cm de espesor. Las estructuras halladas son escasas y poco concretas, reduciéndose a concentraciones aisladas de piedras de tamaño medio que podrían ser cuñas de sujección de postes.

Los materiales arqueológicos se resumen en: a) líticos: puntas de flecha, perforadores, raspadores, piezas de hoz, láminas retocadas y piezas pulimentadas; b) cerámicos, destacando la decoración campaniforme y los fragmentos de colador; c) metálicos. Solamente ha aparecido una punta de bronce; d) la fauna es muy escasa, destacando los molares de herbívoros; e) elementos de adorno: dos cuentas de collar y algunos fragmentos de ocre.

## **SUMMARY**

"La Renke"'s deposit (Santurde, Alava). 1983. 1st Season of excavation report.

"La Renke" is placed in agricultural land which have dark marks of earth in a certain struc-

tural disposition. This excavation is just a part of a wider investigation plan of the habitat ways outside of the caves, from the Neolithic periods to the arrival of the Indo-European populations. We have excavated a 10 ms. of side square surface. In the southern part we made a drilling. As a result of this, we found a whole depth of 70 cm. thick.

The found structures amount to nothing more than isolated concentrations of medium-sized stonewares, which could be some wedges of post-subjection (post supports).

The archaeological materials can be summed up in: a) Stone remains: flint arrowheads, sickle pieces, scrapers, awls, retouched blades and polished Stone pieces; b) Pottery remains, pointing up the "bell beaker" decoration and colander pieces; c) Metallic remains: Only a bronze head has shown up; d) The faunal remains are few. Herbivorous animal back teeth point up; e) Items of personal adornment: Two copper beads and some fragments of ochre.

## BIBLIOGRAFIA

BALDEON, A.

1978. Contribución al estudio de yacimientos postpaleolíticos al aire libre (Alava): Landa y Saldarrosa. *Estudios de Arqueología Alavesa*, 9. Vitoria.

ESTAVILLO, D.

1975. Contribución a la Prehistoria del País Vasco. Los hallazgos líticos de la zona de Araico. *Estudios de Arqueología Alavesa*, 8. Vitoria.

FERREIRA y otros.

1983. El núcleo de poblamiento postpaleolítico de Larrenke (Mijancas-Santurde). *Estudios de Arqueología Alavesa*, 11. Vitoria.

MALUQUER DE MOTES, J.

1957. Las comunidades prehistóricas alavesas y sus problemas. *Bol. de la Institución "Sancho el Sabio"* 1. Vitoria.

ORTIZ, L.

1983. Investigaciones arqueológicas en el valle del río Rojo. *Kultura* 5. Vitoria.

SAENZ DE BURUAGA, A.

1983. Análisis del poblamiento humano en los yacimientos líticos de superficie, durante la prehistoria con cerámica, en la provincia de Alava. *Estudios de Arqueología Alavesa*, 11. Vitoria.

VALLESPI, E.

1967. Talleres de sílex al aire libre en Alava". *Ampurias XXIX*. Barcelona.

VEGAS, J. 1.

1978. Yacimiento postpaleolítico de La Llosa. Leciñana de la Oca (Alava). *Estudios de Arqueología Alavesa*, 9. Vitoria.